



FITNESS GROUP s.r.l.

Via Papa Paolo VI, 21 - 25086 - Rezzato - Brescia - IT

Tel.: 030.25.91.584 Email: info@spiaggia91.it

Pec: amministrazione@pec.spiaggia91.it

Capitale sociale: Euro 109.000,00 i.v.

c.f. e p.i: 02273870986

**Spett.le Provincia di Brescia - Settore sviluppo industriale e paesaggio
- Ufficio vincoli ambientali e pianificazione**

Via Milano 13 - Brescia

Oggetto : Osservazioni in merito al nuovo piano Cave della provincia di Brescia per i settori sabbia ghiaia e argilla procedimento depositato in data 10/11/2020

In qualità legale rappresentante della società sportiva Spiaggia 91 del gruppo Fitnessgroup s.r.l. via Paolo VI n.21 Rezzato, il sottoscritto COLMANO FAUSTO, nato a Brescia il 13 gennaio 1984 domiciliato in pec: colmano.fausto@pec.it, Codice fiscale CLMFST84A13B157V.

Intende presentare le seguenti osservazioni al nuovo piano Cave della provincia di Brescia relativamente all'ATE g25 del comune di Rezzato.

Per quanto riguarda l' ATE g25, Si segnala la contestuale presenza di Cave in acqua e discariche che determina una potenziale fragilità del contesto ambientale nei confronti della falda acquifera. Nelle vicinanze ed a valle dell'ATE sono presenti due pozzi idrici a scopo idropotabile denominati Alpino 1 e Alpino 2 del Comune di Castenedolo nel medesimo contesto si rivela anche il rilevante impegno da parte del comune di Brescia per la realizzazione del parco delle Cave di interesse sovracomunale PLIS, in qualità di ambito di compensazione ambientale in una area soggetta a diverse pressioni antropiche, la significatività dell'intervento sotto il profilo della realizzazione del Plis finalizzata alla ricostruzione del sistema ecologico ambientale fa sì che tale ambito territoriale sia particolarmente importante.

Nonostante ciò la proposta di piano attribuisce nuovi volumi escavabili in questo ATEg25 con una quantità di ben 3 milioni e 160 mila metri cubi di ghiaia a fronte di 2,9 milioni residui del precedente piano Cave e prevedendo anche l'ampliamento dell'area interessata alla escavazione, comportando così un nuovo consumo di suolo agricolo perdipiù nei pressi della nostra attività Spiaggia91 presente sul territorio dal 2004, andando a peggiorare ulteriormente la situazione ambientale di questa porzione di territorio rezzatese.

Nello specifico non si può non rilevare la portata dell'impatto ambientale che le proposte contenute nel nuovo piano Cave avranno sul territorio della zona già fortemente interessata da varie attività antropiche altamente impattanti, Oltre alle cave di sabbia e Ghiaia che sono già attive in questo territorio Si segnalano infatti la presenza dell' autostrada A4 di certo una delle autostrade più trafficate d'Italia, della tangenziale, di numerose discariche, di impianti di

AOO PROVINCIA DI BRESCIA
Protocollo Arrivo N. 51295/2021 del 29-03-2021
Doc. Principale - Copia Documento

trattamento di rifiuti, Cave di Monte e grandi impianti industriali Italcementi per fare un esempio.

La qualità dell'aria rivelata dalla centralina di Rezzato presenta come noto valori molto al di sopra dei limiti di legge della media dei dati rilevati in tutto il bacino Padano, segnaliamo a tale proposito lo studio effettuato da ARPA Lombardia nel 2018 che ha concluso quanto segue: il contributo di diverse categorie sorgenti in proporzioni simili a quanto si trova comunemente in altri centri urbani con l'aggiunta di una categoria di sorgente specifica legata alle attività di estrazione di movimentazione di materiale di Cava sia per le cave di Monte che per quelli di pianura.

L' ATEg25 si sviluppa in un contesto identificato nel PGT comunale come zona agricola, quindi la realizzazione di una nuova cava e successivamente di una nuova discarica come si deduce dalla Vas va ad inserirsi in un contesto già fortemente compromesso con criticità ambientali rilevate anche da Arpa Lombardia e Ats (nelle relazioni relative alla discarica La Castella 2018) relativamente all'inquinamento atmosferico e alle polveri sottili.

Questa nuova Cava andrà ad aggravare la situazione gravemente pregiudicata a livello ambientale, sottoposta a fattori di rischio fortemente impattanti. La normativa in vigore consente di moltiplicare le fonti di inquinamento perché si continua a far riferimento alle singole soglie di ogni fonte senza valutare gli impatti cumulativi, non si fa ricorso al principio di precauzione a cui tanto oggi ci si richiama negli odierni DPCM, non solo anche la sentenza contro la società La Castella e contro la provincia di Brescia sentenza del Consiglio di Stato del 3 agosto 2020 riguardante proprio l'ATEg25 fa riferimento alle problematiche legate al processo di risanamento e risoluzione delle conflittualità territoriali ed ambientali in essere le quali potrebbero essere interrotte, rallentate dalla creazione di un nuovo elemento di disturbo che potrebbe significativamente sortire un effetto di posticipazione degli interventi di recupero e riqualificazione dell'area, nonché un effetto di vincolo permanente rispetto ai processi di pianificazione territoriale e di definizione degli scenari di sviluppo e utilizzo del territorio.

Questo progetto contraddice le politiche di valorizzazione del territorio circostante del PGT del comune di Brescia (delibera CC 17 del 9 febbraio 2016) che ha individuato nel parco delle Cave un caposaldo della realizzazione di un servizio ambientale a Scala urbana e territoriale, parco che è stato riconosciuto dalla stessa provincia di Brescia con il decreto del presidente 97 del 8 maggio 2018.

Ci sono poi pareri di Arpa e ATS che sottolineano la criticità di questo contesto territoriale già pesantemente gravato da sorgenti di contaminazione ambientale.

Da un'attenta analisi della Vas presentata ci rendiamo conto che nel punto dove si tratta delle mitigazioni previste si fa riferimento sia al lato Sud al



FITNESS GROUP s.r.l.

Via Papa Paolo VI, 21 - 25086 - Rezzato - Brescia - IT

Tel.: 030.25.91.584 Email: info@spiaggia91.it

Pec: amministrazione@pec.spiaggia91.it

Capitale sociale: Euro 109.000,00 i.v.

c.f. e p.i: 02273870986

confine con l'autostrada A4 e sul lato est lungo l'allineamento del confine ovest e alla realizzazione di fasce vegetali di mitigazione degli edifici rurali San Benedetto, Cascina Goz e Casino Chiesa ma ci si dimentica completamente dell'attività Spiaggia 91 e della relativa mitigazione. Riguardo poi il punto relativo alle prescrizioni per il recupero finale della Cava proprio nelle ultime righe vi è scritto: "alla fine del recupero delle aree con escavazione a secco può essere previsto il riempimento parziale della Cava risultante dell'attività estrattiva mediante il materiale non costituenti rifiuto consentito dalla legge", ovvero è già prevista che questa cava una volta terminata l'escavazione sarà destinata a divenire una discarica. Alleghiamo (allegato 1) a codeste osservazioni un semplice elaborato grafico riportante l'attuale "stato di fatto" della zona interessata considerando un'area inferiore ad 1 km².

A tale proposito vi indichiamo le nostre osservazioni relative prescrizioni da portare al piano Cave Provinciale.

1- nell'ATEg25 non siano previsti i nuovi volumi ma soltanto il completamento dell'escavazione residuale già autorizzate .

2- siano stralciati le aree in ampliamento all'ATEg25 per non consumare ulteriore suolo agricolo, per tutelare l'attività di Spiaggia 91 e maggiormente i suoi fruitori, spesso i frequentatori sono famiglie con bambini e ragazzi, scolaresche e nel periodo estivo si svolgono corsi di nuoto per bambini e disabili oltre ai Grest estivi. Facciamo presente che questa attività è posta a meno di 100 metri dalla nuova cava e che a meno di 25/30m c'è invece un edificio destinato ad uffici e abitazione.

3- vi chiediamo da subito di meglio specificare l'eventuale materiale da riportare in discarica; meglio solo Terra/materiale Litoide definito dalla norma UNI EN 13242 e conforme a quanto stabilito dalla circolare 5205/ 2005 Green Public Procurement che definisce le caratteristiche degli aggregati di base nello specifico C4. Con una percentuale di terra/litoide pari al 98%, considerato la prossimità della falda al fondo scavo.

Allegati: documento identità - elaborato grafico

Rezzato, 07/01/2020

COLMANO FAUSTO

Amm Del FitnessGroup srl

FITNESS GROUP SRL

Via Papa Paolo VI, 21

25086 Rezzato (BS)

P.I. / C.F. : 02273870986

AOO PROVINCIA DI BRESCIA
Protocollo Arrivo N. 51295/2021 del 29-03-2021
Doc. Principale - Copia Documento

Allegato 1



- VICINANZA ALLA CASA ABITATA PRESSO SPIAGGIA91: 25/30m (segnalazione gialla)
- VICINANZA AI CAMPI DA TENNIS COMUNALI 50/50m (segnalazione gialla)
- VICINANZA ALLO STABILIMENTO SPIAGGIA91 - ATTIVITÀ PRODUTTIVA' 50m (segnalazione gialla)
- ZONA GIÀ AGGRAVATA DA INNUMEREVOLI CAVE/DISCARICHE (segnalazione nera)
- NESSUN ATTUALE RECUPERO AMBIENTALE NELLE VICINE DISCARICHE SE NON CON CRESCITA "SPONTANEA" (segnalazione nera)
- CONSIGLIO DI STATO HA ESPRESSO PARERE NEGATIVO SULLA REALIZZAZIONE DELLA DISCARICA CASTELLA (segnalazione rossa "A") SOPRATUTTO PER INCOMPATIBILITÀ AMBIENTALE E SANITARIA.

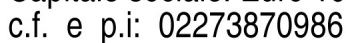

AOO PROVINCIA DI BRESCIA
Protocollo Arrivo N. 51295/2021 del 29-03-2021
Doc. Principale - Copia Documento